

El Índice de Confianza en el Gobierno aumenta 4,2% respecto del mes anterior

Octubre 2022
ICG: 1,28
Variación: 4,2%

1. Evolución mensual

La Escuela de Gobierno de la Universidad Torcuato Di Tella da a conocer el Índice de Confianza en el Gobierno (ICG) correspondiente al mes de octubre de 2022. El ICG se confecciona desde noviembre de 2001 en base a una encuesta de opinión pública a nivel nacional y se mide en una escala de 0 a 5.

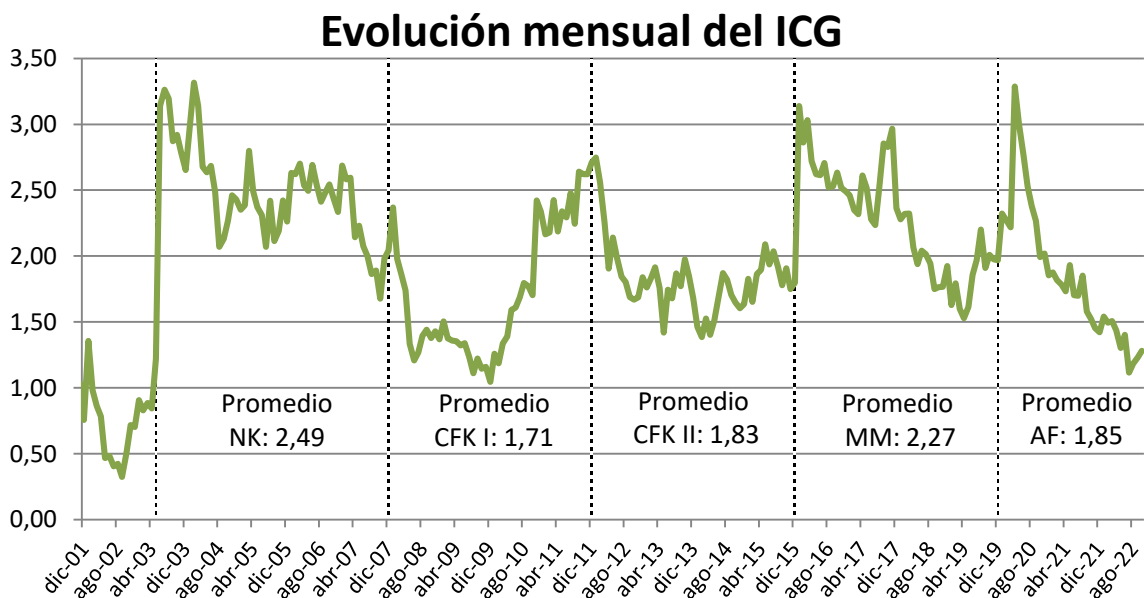

El ICG de octubre fue de 1,28 puntos, con un aumento de 4,2% respecto al mes de septiembre. En términos interanuales el índice tuvo una variación negativa de 16%. El nivel de confianza actual es 35% inferior al de la última medición del gobierno de Mauricio Macri (diciembre de 2019), y 45% menor al del primer mes completo del gobierno de Alberto Fernández (enero de 2020).

Es el tercer mes consecutivo en que se registra una pequeña mejora en el ICG, después de haber alcanzado el pasado mes de julio (al inicio del cual renunció el ex Ministro Martín Guzmán) su valor más bajo durante la presidencia de Alberto Fernández (1,12 puntos). Sin embargo, la pequeña mejora estadísticamente no significativa en el ICG de octubre, sumada a las anteriores de agosto y septiembre, no alcanza a evitar que el mismo se mantenga en los niveles más bajos de la gestión de Fernández, y uno de los menores de la serie histórica en general.

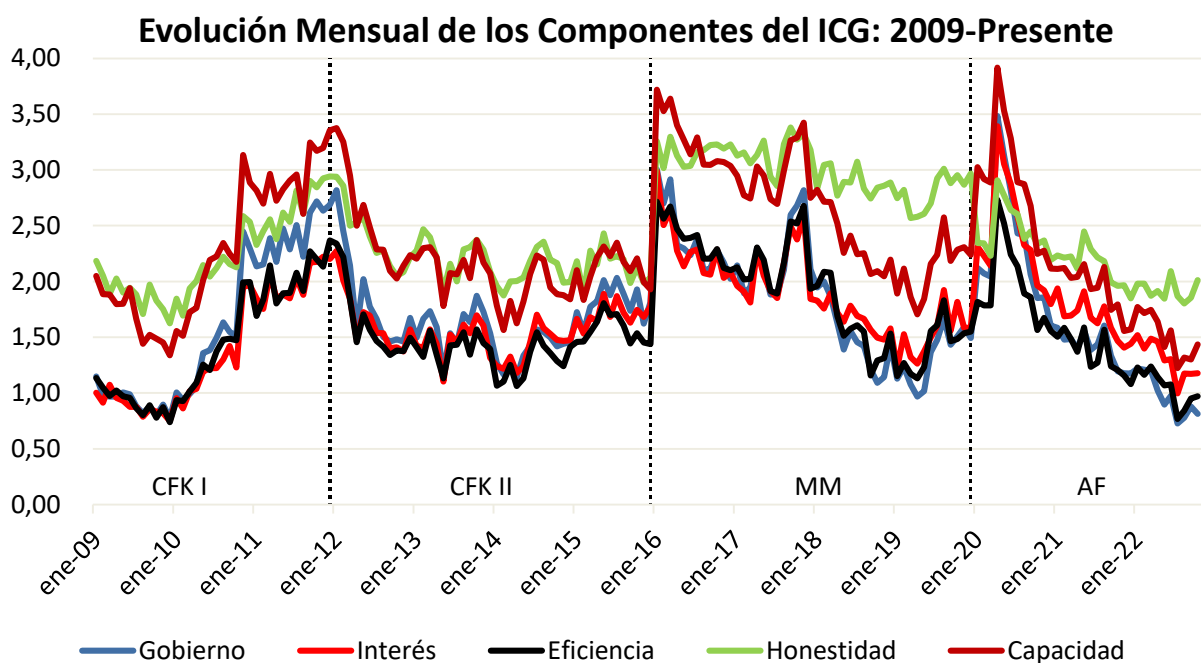

La variación del ICG respecto de septiembre fue positiva en cuatro de sus cinco componentes: *Capacidad para resolver los problemas del país* (1,44 puntos, 10,5%), *Honestidad de los funcionarios* (2,01 puntos, 8,6%), *Eficiencia en la administración del gasto público* (0,97 puntos, 2,1%) y *Preocupación por el interés general* (1,18 puntos, 0,7%). Por el contrario, *Evaluación general del gobierno* (0,81 puntos, -7,5%) presentó una variación negativa, estadísticamente significativa.

Para visualizar de manera más precisa la trayectoria del ICG durante el gobierno de Alberto Fernández, los siguientes gráficos muestran la evolución mensual del índice, y de sus componentes, a partir de diciembre de 2011 y 2015, respectivamente.

Evolución Mensual del ICG: Diciembre 2011-Presente

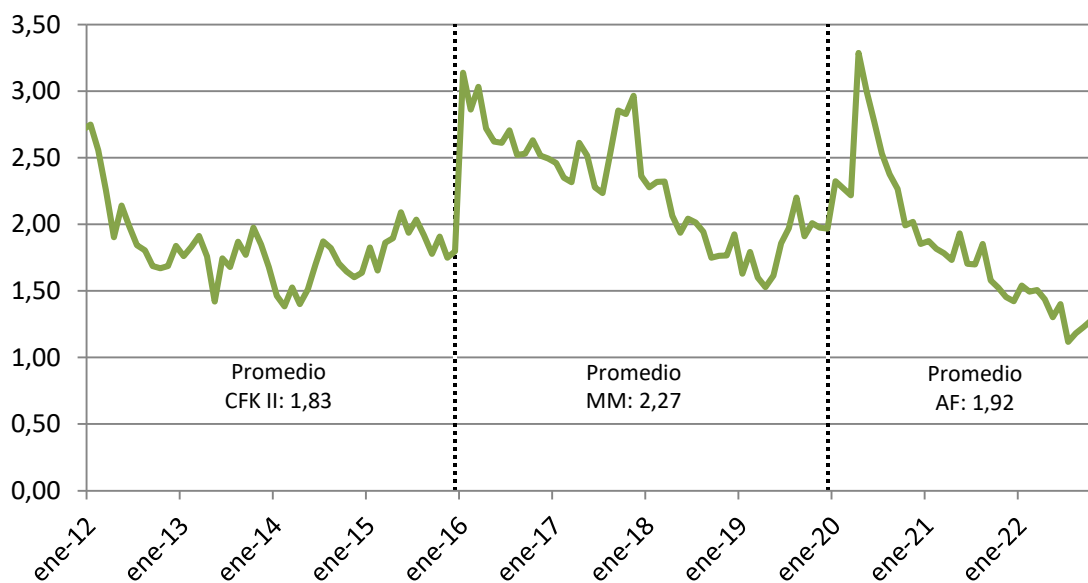

Evolución Mensual de los Componentes del ICG: Diciembre 2015-Presente

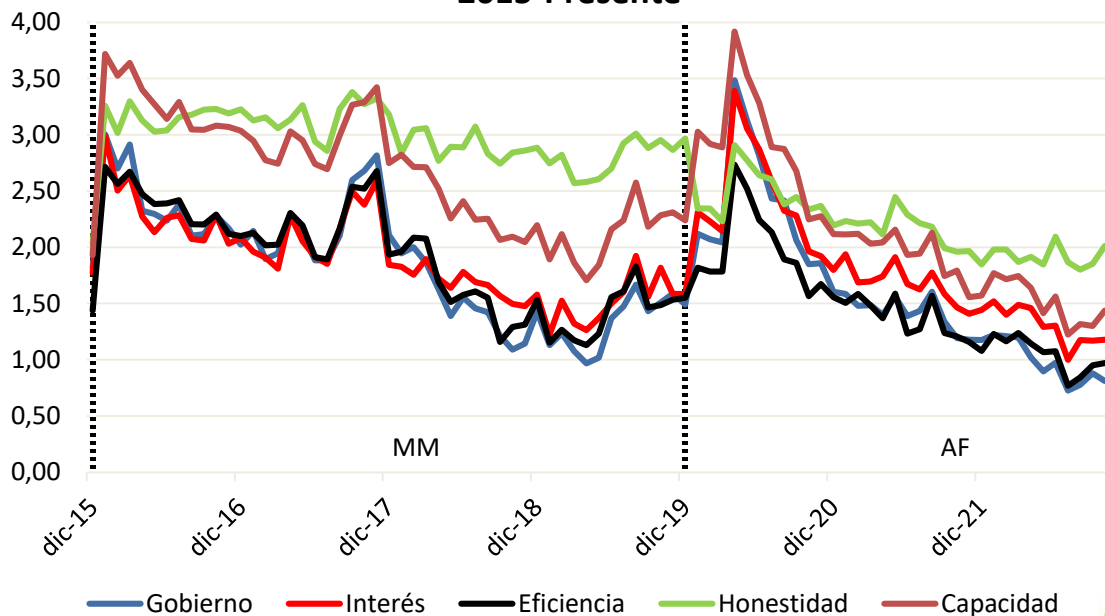

2. Género

El ICG de octubre fue mayor entre los hombres (1,43 puntos, con una variación intermensual positiva de 13%) que entre las mujeres (1,15 puntos, con una disminución de 4%).

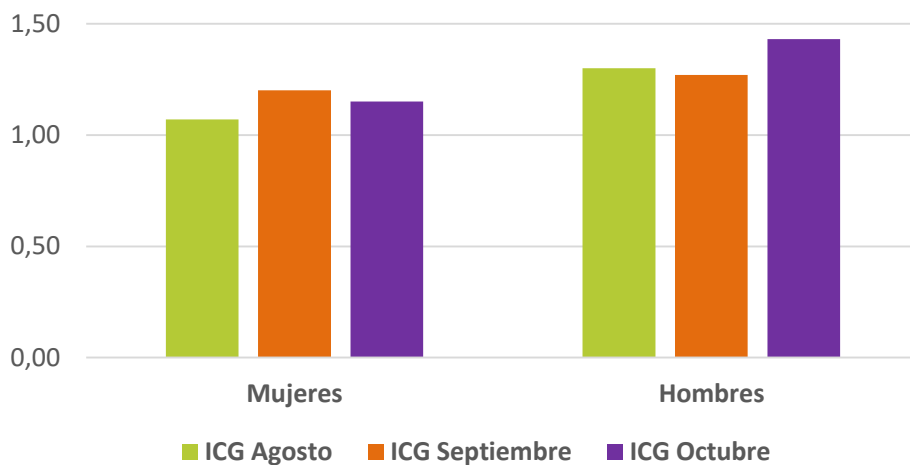

3. Edad

El ICG de octubre fue más alto en los segmentos de 30 a 49 años (1,31 puntos, con un aumento de 8%) y de mayores de 50 años (1,29 puntos, con un aumento de 9%), sin diferencias significativas entre ellos. Finalmente se ubicó el segmento de 18 a 29 años (1,17 puntos, con una caída de 18%), retomando la tendencia predominante durante el gobierno de Alberto Fernández.

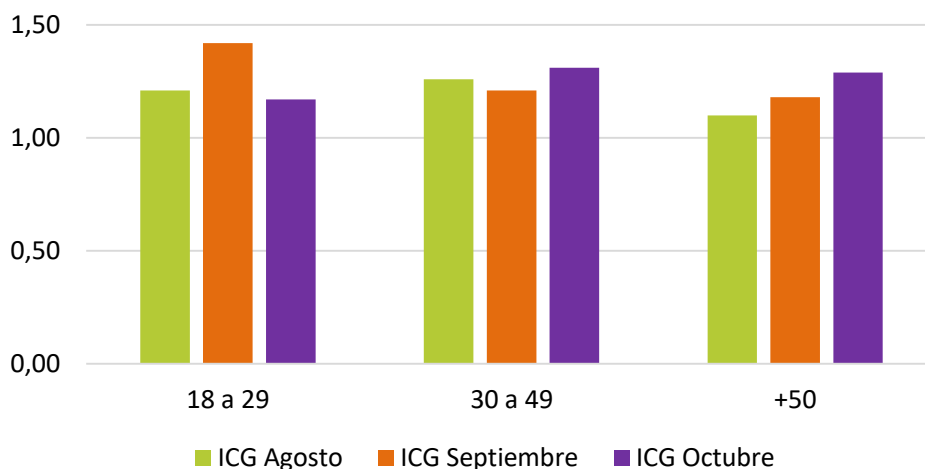

4. Zona Geográfica

Revertiendo la tendencia predominante durante la administración de Alberto Fernández, el ICG de octubre fue superior en CABA (1,41 puntos, con un aumento de 16% respecto de septiembre), aunque sin diferencias significativas con el GBA (1,39 puntos, con una variación negativa de 1%). Por último, se ubicó el interior (1,21 puntos, con un incremento de 5%).

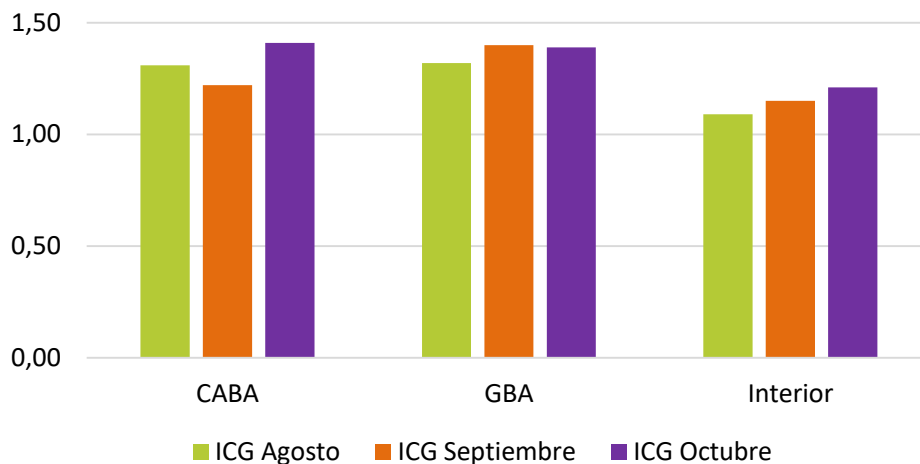

5. Nivel de instrucción

El ICG de octubre registró su mayor valor en el grupo integrado por quienes poseen hasta educación primaria (1,43 puntos, aunque con una disminución significativa de 12%), seguido por quienes poseen nivel terciario y/o universitario (1,30 puntos, con un aumento de 13%), y por quienes poseen hasta educación secundaria (1,22 puntos, con una variación negativa de 2%).

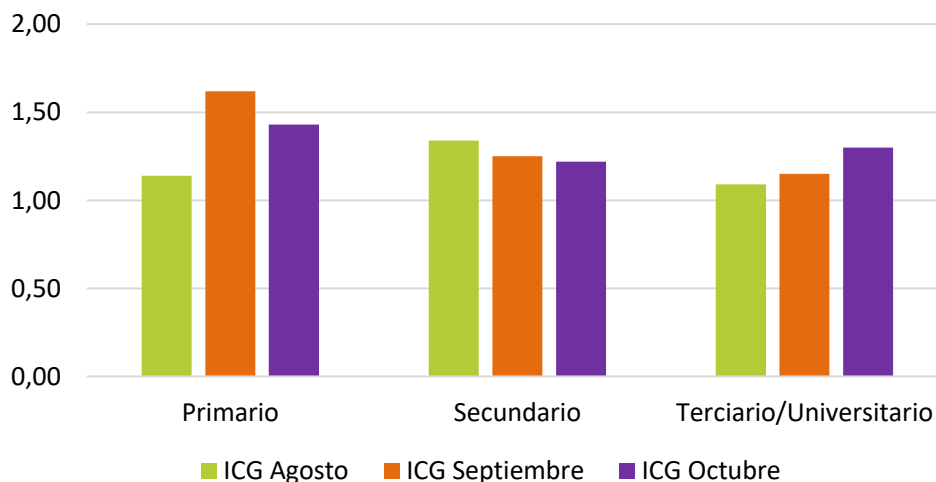

6. Víctimas de delitos

Como es usual, el ICG de octubre fue mayor entre aquellos entrevistados que dicen no haber sido (ellos o sus familias) víctima de delitos en los últimos 12 meses (1,51 puntos, con un incremento de 6% respecto de septiembre), que entre quienes dicen haber sido víctima (0,68 puntos, con una variación negativa de 8%).

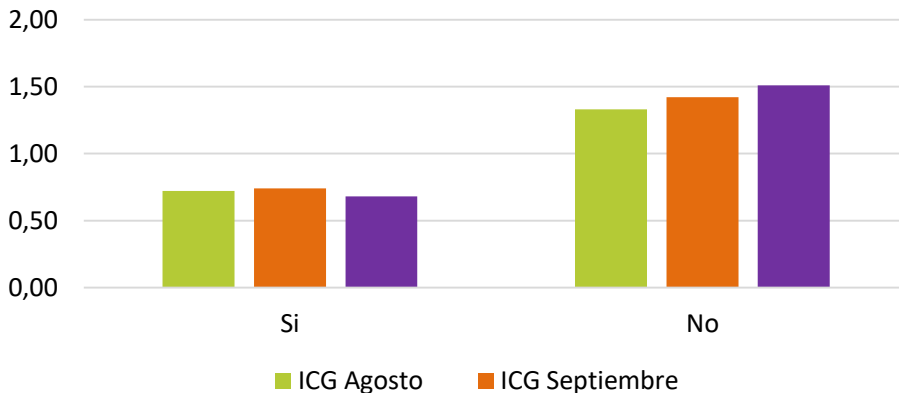

7. Perspectivas económicas

Como es habitual, en octubre el ICG fue mayor entre quienes creen que la situación económica mejorará dentro de un año (3,28 puntos, con una variación negativa de 2% respecto de septiembre), que entre quienes creen que se mantendrá igual (1,89 puntos, con un incremento de 20%) o que empeorará (0,49 puntos, con una variación positiva de 9%). Es probable que esta correlación sea causalmente bidireccional: el optimismo (pesimismo) sobre el futuro económico refuerza (debilita) la confianza en el gobierno, pero a la vez una mayor (menor) confianza en el gobierno genera mayor (menor) optimismo.

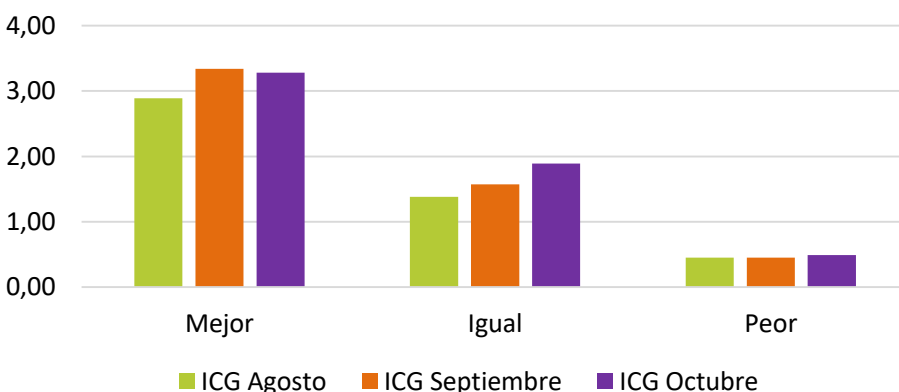

En resumen

El ICG de octubre fue de 1,28 puntos, con un aumento (estadísticamente no significativo) de 4,2% respecto al mes de septiembre. En términos interanuales el índice tuvo una variación negativa de 16%. El nivel de confianza actual es 35% inferior al de la última medición del gobierno de Mauricio Macri (diciembre de 2019), y 45% menor al del primer mes completo del gobierno de Alberto Fernández (enero de 2020).

El ICG fue mayor entre los hombres, entre quienes pertenecen a los grupos etarios de mayores de 30 años, entre quienes viven en CABA y GBA (en comparación con quienes residen en el interior del país), entre quienes alcanzaron hasta educación primaria, entre quienes dicen no haber sido (ellos o sus familias) víctima de delitos en los últimos 12 meses, y entre quienes creen que la situación económica del país dentro de un año será mejor que la actual.

La variación del ICG respecto de septiembre fue positiva en cuatro de sus cinco componentes: *Capacidad para resolver los problemas del país* (1,44 puntos, 10,5%), *Honestidad de los funcionarios* (2,01 puntos, 8,6%), *Eficiencia en la administración del gasto público* (0,97 puntos, 2,1%) y *Preocupación por el interés general* (1,18 puntos, 0,7%). Por el contrario, *Evaluación general del gobierno* (0,81 puntos, -7,5%) presentó una variación negativa, estadísticamente significativa.

Ficha técnica

Encuesta: realizada por Poliarquía Consultores.

Universo: población general mayor de 18 años, residente en ciudades de más de 10.000 habitantes.

Tipo de encuesta: telefónica.

Características de la muestra: aleatoria, polietápica, estratificada por zonas para la selección de las características y números telefónicos. Selección de los entrevistados en base a cuotas de sexo y edad.

Tamaño de la muestra: 1002 casos en cuarenta y tres localidades de todo el país.

Error estándar del ICG para el total de la muestra: $\pm 0,053$. Intervalo de confianza (95%) del ICG: 1,18-1,39.

Fechas del trabajo de campo: entre el 30 de Septiembre y el 13 de Octubre de 2022.

Por cualquier consulta, contactarse con Carlos Gervasoni (cgervasoni@utdt.edu) o con Javier Zelaznik (jzelaznik@utdt.edu)